

Assemblée Générale

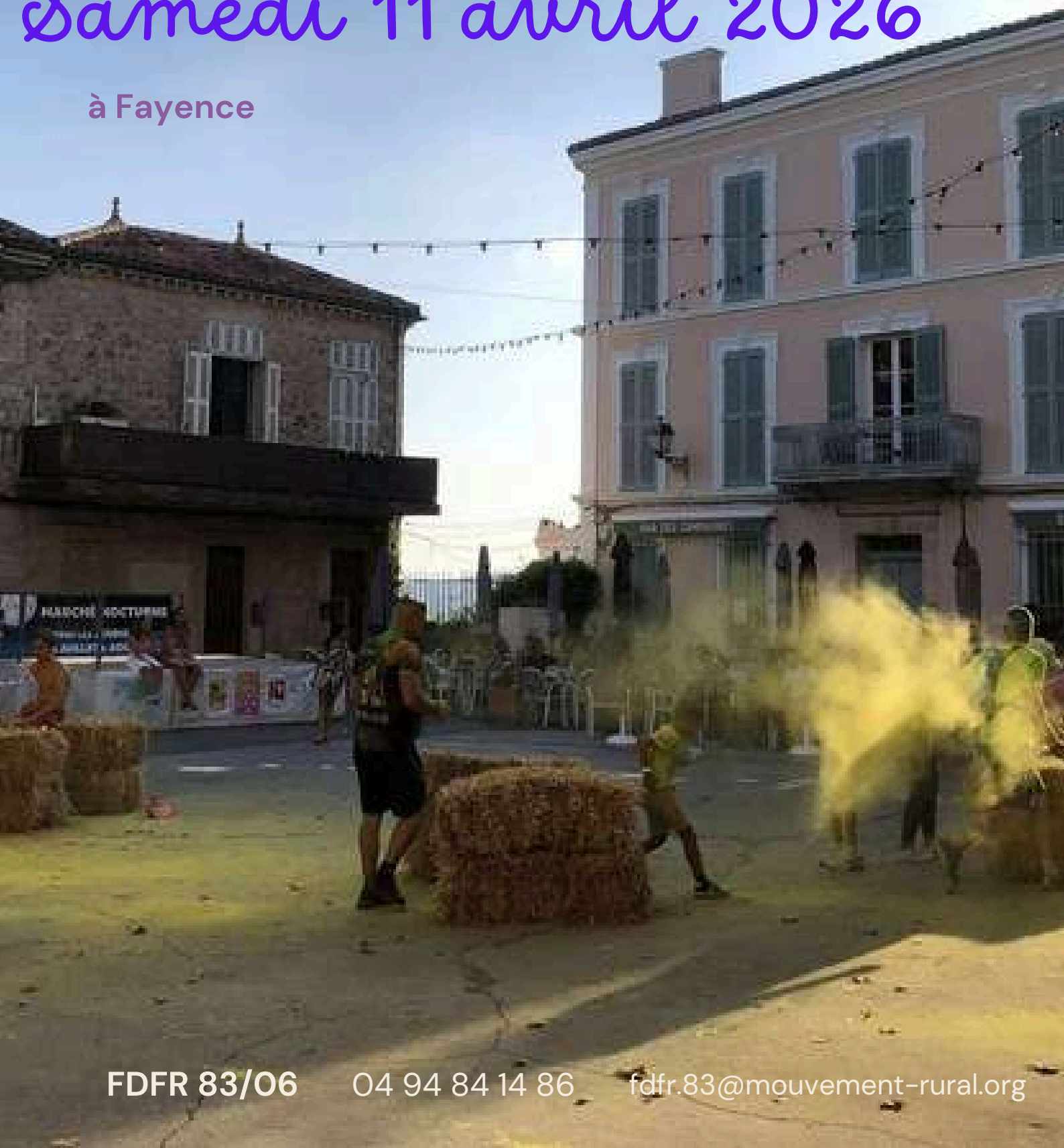

Samedi 11 avril 2026

à Fayence



FDFR 83/06

04 94 84 14 86

fdfr.83@mouvement-rural.org

**ASSEMBLEE GENERALE DU 11 AVRIL 2026
FEDERATION BIDEPARTEMENTALE DES FOYERS RURAUX**

FR	CA	OK	NOM	FONCTION	PRESENT	ABSEN	POSSIBILITE A	SIGNATURE
1	1	1	AURIE Marc	FR Douzel	1	1		
1	1	1	BORARDI Maléale	FDFR 83/06	0	1	VINTEON ISABELLE	
1	1	2	BROCAT Michèle	FR Foyers Tourrettes	1	1		
1	1	1	BROCAT Roxane	Com'Collecte	1	1		
1	1	1	CABUT Jean Marie	FR La Verdère	1	1		
1	1	1	CAGNOL Annick	ACL Biliens	0	0	EDOUARD WEISS	
1	1	1	CHARAID Fella	Pays de Foyers Solitaire	1			
1	1	1	CLODSON Dominique	Ecologer	1	0		
			COCLON Marie Camille	FR Douzel	1	1		
			COURTOIS Coralie	SCDF	1	1		
1	1	1	CREPER Dorothée	FR BAGNOLE	0		FESCE GRAZIELLA	
1	0		DEFOLE Didier	Serendipity	0	8		
1			DOUZIECH Jules	Serendipity				
			DOCH Michel	FR La Verdère	1	1		
1	1	1	DOUELLENEC Elisabeth	Le Mars Biliens	1	1		
			DOUELLENEC JEAN LOUIS	Le Mars Biliens	1	1		
			FARGOT Emilie	Com'Collecte	1			
1			FERNANDEZ Claire	CEPAGE				
1			FERRE Alain	100% Pourrières				
1	1	2	FOULLONX Jean Paul	LE NEEMER	1	1		
1			FOURNIER Franck	FORA Guillaume				
1	1	1	GRAZINI Aline	Solidarité Couturiers	1	1		
			GIGNARD ROBY	CASC LES ARCS	1	1		
1	1	1	HALLON Nicole	FR Foyers Tourrettes	0	0	LEBLOND DRENE	
1	1	1	LEBLOND Irène	FR Foyers Tourrettes	1	1		
1	1	1	LEMOIGNE Véronique	FR Foyers Tourrettes	1	1		
1	1	1	MALFAY Ten	FDFR 83/06	1	1		
			MAUNIER ALEXIA	FDFR 83/06	1	1		
1	1	1	MESSE Marie Christine	Briais Solidarité Foyers	0	0	BROCAT MICHELE	
			FESCE GRAZIELLA	FR BAGNOLE	1	0		
1	1	1	PIERRE Jordane	FR TAVERDES	0	0	FOULLONX JEAN PAUL	
			POTET Françoise	FR La Verdère	1	1		
1			RAMPAL LEE	FR Tendre la Brigue				
1	1	1	REBOUX Davy	Les amis du fleur du sudan	1	1		
1	1	1	SAUNIER Patrick	CASC LES ARCS	1	1		
1	1	2	VINTEON Isabelle	Solitaire Solidarité Communaires	1	1		
1	1	2	WEISS Edouard	ACL Biliens	1	1		
			<i>Création Maléale</i>	<i>100% Pourrières</i>				
20	14	28		TOTAL	25	22		

CA	11 voix
FR	20 voix
Étrangères	3 voix
TOTAL	



RAPPORT MORAL



FDFR 83/06

04 94 84 14 86

fdfr.83@mouvement-rural.org

Chers adhérents, bénévoles, partenaires et amis du Mouvement Rural,

L'année 2025 fut riche, intense, solidaire, et profondément humaine.

Ce rapport moral est l'occasion de faire une pause pour contempler le chemin parcouru collectivement, et pour souligner avec fierté les engagements tenus, les valeurs défendues, et les projets portés avec passion au service de nos territoires.

Une dynamique associative toujours plus forte
Avec 19 associations adhérentes et 1 818 adhérents individuels, notre réseau se consolide et démontre que l'éducation populaire en milieu rural est non seulement vivante mais essentielle.

Ce maillage associatif, soutenu par des centaines de bénévoles, reste le pilier de l'animation sociale, culturelle et citoyenne de nos villages.

L'Éducation populaires et la culture sont le levier d'émancipation et de cohésion.

Notre action culturelle ne cesse de s'amplifier : 286 activités ont été proposées, avec des événements phares comme le festival Bagiliba, la fête du pain, les projets inclusions, contes à la campagne, mots et merveilles et toutes les activités proposées par la Calade.

Ces manifestations ont rassemblé toutes les générations autour de la création, de l'ouverture à l'autre, et de l'expression artistique.

Nos priorités culturelles demeurent claires : favoriser l'accès à la culture pour tous, soutenir les pratiques amateurs, et promouvoir les initiatives locales comme vecteurs de lien social.

La jeunesse : faire confiance et transmettre l'implication des jeunes est un marqueur fort de notre engagement.

À travers le service civique, les projets d'initiative comme la Calade des Fadas, ou les stages de danse, nous leur offrons des espaces d'expression et de responsabilisation.

C'est ainsi que nous construisons une citoyenneté active, joyeuse et concrète.

L'Inclusion : une ouverture sincère et durable. L'accueil et la participation des résidents du foyer de vie de Méaulx illustrent notre volonté de rendre nos actions accessibles à tous. Leur contribution en tant que bénévoles, animateurs ou artistes montre combien l'inclusion est un enrichissement mutuel. Le développement de l'Espace de Vie Sociale La Calade renforce cette volonté de créer une société plus juste, plus ouverte, plus humaine.



Soutien aux familles et parentalité 2025 a marqué une continuation avec la Rentrée des Familles, les cafés-parents, et les ateliers de soutien. Ces temps forts témoignent de notre capacité à adapter nos réponses aux évolutions du territoire et à faire émerger des espaces de parole et de solidarité pour les parents.

Accompagnement des associations : un rôle structurant

En tant que fédération, nous sommes fiers de notre rôle de centre de ressources. Nous avons renforcé nos outils de communication, organisé des formations ciblées, et mis à disposition des services concrets (matériel, reprographie, accompagnement individualisé) pour appuyer au mieux les associations dans leurs missions.

Ce rapport moral est une déclaration de confiance. Confiance en notre capacité collective à répondre aux défis, à innover localement, à tisser des liens malgré les contraintes.

Confiance dans les femmes, les hommes et les jeunes qui font vivre nos villages par leur engagement.



Merci à chacune et chacun d'entre vous : bénévoles, salariés, partenaires institutionnels, élus et habitants. Vous êtes la richesse de notre mouvement.

Continuons, ensemble, à faire du rural un espace d'expérimentation, de culture, de lien et d'avenir. Je ne pourrais pas terminer ce rapport moral avec de l'émotion puisque cela sera mon dernier rapport moral après 14 années passés à la présidence de cette belle fédération Var/Alpes Maritimes. La succession est assurée cette après-midi un nouveau conseil d'administration va élire une nouvelle gouvernance.

Je suis élu jusqu'en 2028 comme administrateur donc je resterai dans l'équipe du CA mais à un poste différent.



Avec toute l'équipe de bénévoles bien sûr et surtout de salariés, en 2012, à mon arrivée Isabelle était seule, le jour de mon départ il y a une équipe composée de 3 salariés puisque Yen et Mélanie ont pu rejoindre notre équipe.

Je n'oublie également Stéphanie qui a passé 1 an ½ avec nous et qui avec Isabelle ont mis en place l'Espace Vie Sociale « La Calade »

La FD 83/06 est sûr de bon rail.

Je vous remercie du fond du cœur.

Jean Paul FOUILLOUX





BILAN 2025



d'Activités pour tous

Voté à l'unanimité lors de l'AG du 11 avril 2026

FDFR 83/06

04 94 84 14 86

fdfr.83@mouvement-rural.org

19

+2
en 25/26

associations adhérentes EN
2024/2025

1818

adhérents individuels en
2024/2025

286

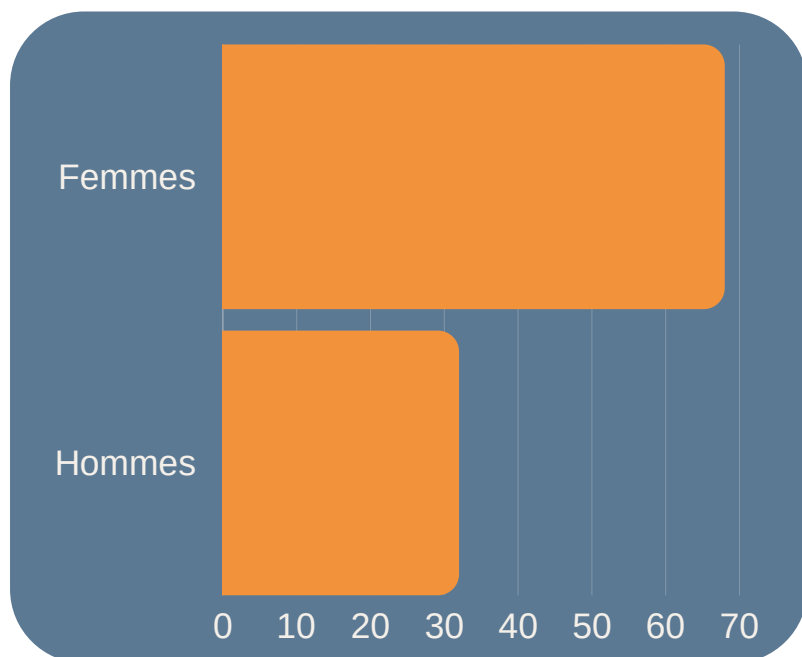

anombre d'activités
proposées par les assos
suivies par au moins 1
adhérent



20%

des adhérents ont moins de 18 ans



Associations	2023/2024	2024/2025	2025/2026
FOYER RURAL GUILLAUMES	59	59	67
FOYER RURAL SOSPEL	303	219	218
EPILOGUE	268	237	200
FOYER RURAL TENDE LA BRIGUE	75	165	136
FOYER RURAL FAYENCE TOURRETTES	397	447	498
FOYER RURAL TAVERNES	44	49	62
FOYER RURAL LA VERDIERE	170	180	176
100% ENERGIE POURRIERES	25	25	30
FOYER RURAL NEOULES	5	8	-
RELAIS SOLIDARITE FAYENCE	17	22	28
FOYER RURAL BAGNOLS EN FORET	182	152	148
CEPAGE	9	11	5
LE NEEMIER	55	52	44
SOLIDARITE COUTURIERES PAYS DE FAYENCE	54	52	83
ACLS SILLANS LA CASCADE	89	88	100
COMCOLLECTE	9	8	6
PAYS DE FAYENCE SOLIDAIRE	6	10	12
ASSO SERENDIPITY	5	15	34
LES AMIS DU FOUR DU MITAN	-	19	20
CENTRE D'ANIMATION SOCIO-CULTUREL		-	133
LE BLUES SILLANS LA CASCADE		-	 10
TOTAL :	1772	1818	2010



NOS ADHERENTS

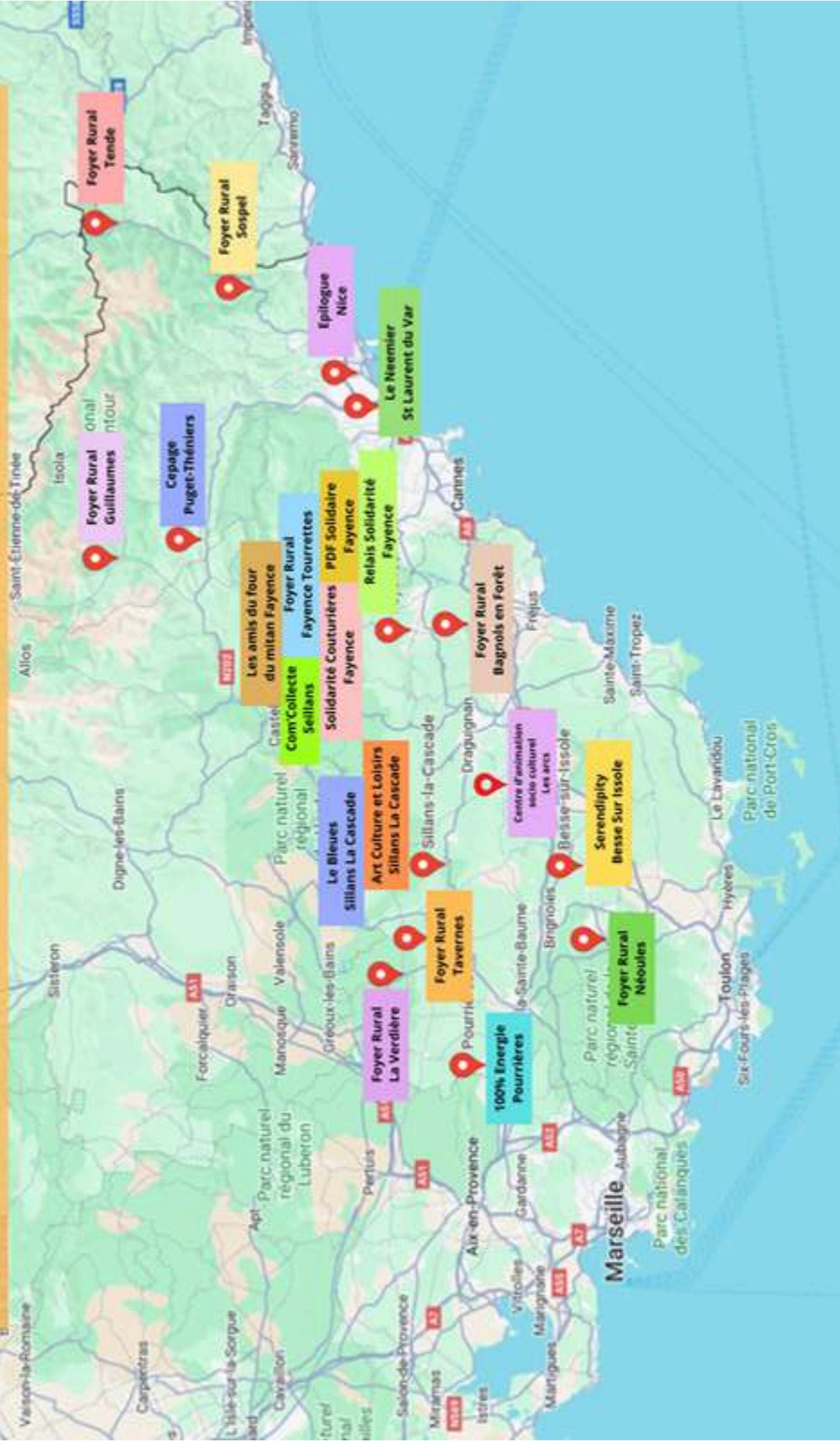

ACCES A LA Culture pour tous

Dans les territoires ruraux, rares seraient les actions culturelles sans l'intervention des associations.

La qualité et l'extrême inventivité de leurs initiatives méritent par conséquent d'être mieux reconnues et encouragées.

En milieu rural, peut être plus qu'ailleurs, la mise en oeuvre d'une politique culturelle ambitieuse peut être à la fois fervent de l'identité locale, et instrument d'épanouissement individuel et collectif.

Soutien à l'organisation de manifestations culturelles

- Proposer des actions de qualité dans nos villages
- Sensibiliser à la diversité et à la richesse des autres cultures
- Encourager l'accueil de manifestations culturelles dans les villages
- Stages de pratiques

Soutien à la diffusion

- Diffusion de la programmation culturelle des associations adhérentes
- Partage des informations
- Aides à la communication
- Animations des réseaux sociaux

Contes à la campagne - Mots et Merveilles 8 & 9 mai 2025

En cette toute première édition de Mots et Merveilles, nous avons eu le plaisir d'accueillir deux spectacles différents, spécialement pensés pour être accessibles à un tout public dès l'âge de huit ans. Cette programmation a marqué une étape importante, puisqu'elle a permis de réunir des familles, des enfants, des adolescents et des adultes autour d'un même rendez-vous culturel, favorisant ainsi le partage et l'ouverture à l'imaginaire.

Chaque spectacle a apporté un message important. En créant une atmosphère conviviale, ils ont tout deux permis aux participants de participer, de rire et de s'interroger. Cela a permis à chacun de se reconnecter à soi, que ce soit dans la beauté des textes, la force des images ou l'énergie des interprètes. Au-delà des spectacles, Mots et Merveilles a été l'occasion de vivre une véritable expérience collective.

Les spectateurs ont pu partager leurs impressions, échanger leurs ressentis et prolonger le plaisir de la découverte bien après la fin des spectacles.

Avec ces deux spectacles, Mots et Merveilles a démontré sa volonté de rendre la culture vivante, accessible et inclusive, en proposant des créations qui parlent à chacun et qui ouvrent des portes vers l'imaginaire. Cette première édition n'est donc pas seulement un spectacle, elle permet aussi de voir aussi l'importance de la culture comme espace de rencontre et de partage.

4 spectacles dans 4 villages. 116 Participants dont 16 enfants



23^{eme} FESTIVAL BAGILIBA

Du 13 au 16 Novembre 2025



Depuis 23 ans, le Festival Bagiliba fait vibrer le Pays de Fayence au son des tambours, des voix et des couleurs de l'Afrique. Bagiliba est devenu bien plus qu'un festival : c'est un espace de rencontres, de mémoire et d'émotions partagées.

Cette année, l'honneur revient à la République Démocratique du Congo, terre de rythmes, de danse et d'énergie contagieuse. Le festival rend hommage à ce pays au patrimoine musical immense, berceau de la rumba congolaise, inscrite au patrimoine immatériel de l'humanité. Et pour célébrer cet héritage, le public aura la joie d'accueillir le mythique groupe Quartier Latin Family, emblème de la scène congolaise et symbole d'une culture toujours en mouvement.

Autour de cette programmation d'exception, Bagiliba continue de conjuguer tradition et modernité, entre concerts, contes, ateliers, gastronomie et rencontres scolaires. Les voix africaines résonneront une fois encore dans les villages du Pays de Fayence, rappelant que la culture est un souffle qui unit les peuples et fait battre le cœur du monde au même rythme.

Bagiliba, c'est l'Afrique qui danse, qui raconte, qui inspire et qui, depuis 23 ans, tisse ici les liens d'une fraternité universelle.



BAGILIBA EN CHIFFRES



9

Représentations avec Virginie Mouanda Conteuse dans les écoles du Pays de Fayence.

619

Enfants touchés dans les écoles de la maternelle à la primaire.

4

Représentations du spectacle "50" au Collège Marie Mauron à Fayence en direction des 4ème.

181

Collégiens bénéficiaires de ce spectacle "50".

4

spectacles proposés en tout public (contes et "50").

1

Concert .

2

Stages de danses traditionnelles de Guinée et Afro Dance.

13

Ateliers/animations publics pour tous les âges.

2300

Personnes estimées sur l'ensemble du festival.

50

Bénévoles investis toute l'année.

1

Coordinatrice salariée.

1

Animatrice EVS salariée.

1

Jeune en alternance "Carrière Sociale"
Coordinatrice de projets.



STAGES DE DANSES

du 15 & 16 Novembre



BAGILIBA
DU 13 AU 16 NOVEMBRE
Festival africain en Pays de Fayence (83)
STAGES DE DANSES

SAMEDI 15 NOVEMBRE
14h30 - 16h30
Stage de danses traditionnelles de Guinée avec **Lamine Camara**
Originaire de Boffa (Région de la Basse côte en Guinée), Lamine Camara dit "Malé Swé" évolue en tant que danseur professionnel depuis 2006. Sa danse se caractérise par sa fluidité et sa puissante énergie, rythmé par le souffle, tout en préservant un respect corporel remarquable.
Salle du Coulet - Tourrettes
25€ tarif normal / 20€ tarif réduit (étudiant, adhérent, minima sociaux)

DIMANCHE 16 NOVEMBRE
10h - 12h
Stage **Afro Dance** Tous publics avec **Alexis Cappelletto**
A partir de 8 ans.
Espace Culturel - Fayence
Famille ou individuel : 10€ Normal - 8€ Adhérent

SAMEDI 15 NOVEMBRE 2025

Salle du Coulet à TOURRETTES

Nous avons eu le plaisir d'accueillir Lamine Camara dit "Malé Swé" pour un stage de danse Africaine traditionnelle de Guinée avec 15 participants. Lamine et ses musiciens nous ont transmis la puissance, le rythme et le respect corporels de cette danse.

Ce fût un moment de partage unique et hors du temps entre les participants, les musiciens et Lamine.

DIMANCHE 16 NOVEMBRE 2025

Salle du Coulet à TOURRETTES

Alexis Cappelletto, nous a animé un stage d'Afro Dance. Nous avons eu 23 participants lors de ce stage. Il nous a fait découvrir la nouvelle vision de la danse africaine qui est en pleine émergence et qui mélange ancrage, rythme et technique.

Ce fut un moment de partage au sein des familles inscrites mais aussi avec les résidents du foyer de vie de Méaulx et leur éducatrice.



BAGILIBA

Concert/Marché/Ateliers 15 & 16 Novembre



SAMEDI 15 NOVEMBRE 2025 - Concert Quartier Latin Family - Espace Culturel à Fayence

En partenariat avec le Foyer Rural, BAGILIBA accueille un monument de la musique en Afrique Centrale, le mythique Quartier Latin Family. Ce groupe a vu passer Koffi Olomide le roi du Soukous et de la Rumba congolaise mais aussi Fally Ipupa, un des africains qui a aujourd'hui le plus d'audience dans le monde. Pour la 1ère partie, nous avons accueilli Shems, jeune artiste émergent à la croisée des cultures, entre rage intérieure, lucidité poétique et esthétique musicale affûtée.

Ce fût encore une belle soirée avec 189 entrées payantes + 44 gratuits (-18 ans, invités). Les groupes ont su ambiancer avec leur musique festive comme aucune autre va nous faire basculer dans la ferveur et la profondeur spirituelle de la danse au Congo, celle qui secoue et lie le corps et l'esprit comme aucune autre !

DIMANCHE 16 NOVEMBRE 2025 - Marché d'ailleurs & Ateliers

Une journée pluvieuse nous attendait, mais toute l'équipe de BAGILIBA a été très réactive. Grâce à cette cohésion, nous avons reçu tous les exposants dans la salle Iris Barry à Fayence et installer les ateliers dans la salle des fêtes.

Grands parents, parents, enfants ont été ravis de pouvoir profiter du dernier jour du Festival grâce aux locaux de la Mairie de Fayence.

Notre cher Al'Mata, dessinateur BD est venu de Paris nous rejoindre pour animer un atelier. Petits et grands ont bénéficié des conseils de notre illustrateur diplômé d'Académie des Beaux Arts de Kinshasa.

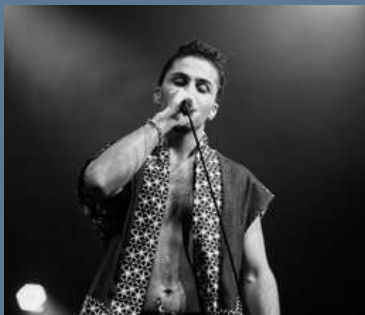
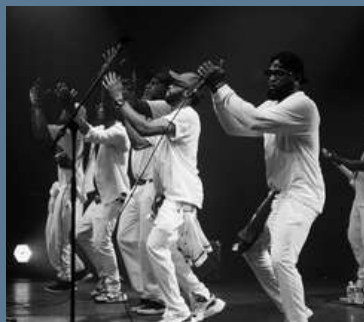

POLITIQUE

Jeunesse

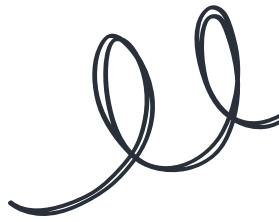

Inciter les jeunes à devenir acteurs plutôt que consommateurs



Encourager les jeunes à développer en respectant les supports de leur choix



Impliquer les jeunes dans la vie associative

Participer à la formation et à l'autonomie des jeunes



Nos orientations

Jeunesse

Accueil de jeunes en service civique

- 22 jeunes accueillis depuis 2016
- 2 jeunes engagés sur l'année 2025
- Des mises à disposition aux structures adhérentes (Relais Solidarité, Comcollecte...)
- Formations des jeunes et des tuteurs
- Agrément national
- Tutrice salariée, expérimentée et formée

Accueil d'une jeune alternante en septembre 2025

Soutien aux projets des jeunes

Organisation de la calade des Fadas le samedi 18 juillet 2026 à Fayence

Nous avons initié le projet avec un groupe de jeunes qui nous aide régulièrement lors de nos manifestations et qui avait pour la plupart participé à la première édition de la calade des Fadas en 2018 sous l'impulsion d'un jeune en service civique.

Les objectifs spécifiques au projet :

- Encourager, soutenir et valoriser les initiatives des jeunes
- Répondre à leur demande en les impliquant dans le projet
- Favoriser l'autonomie et la prise de responsabilité des jeunes
- Les rendre acteur du projet en prenant les décisions avec eux
- Les impliquer dans la conception du parcours
- Les sensibiliser au fonctionnement d'une association



Cette année à nouveau nous avons un jeune en service civique qui a fait le lien avec les jeunes. Il s'est rendu à plusieurs reprises au club ados de Fayence afin de présenter le projet et motiver les jeunes.

Deux réunions ont eu lieu afin de préparer le parcours et envisager les obstacles. Certains obstacles ont pu être préparés en amont avec l'aide des animateurs du service jeunesse.

Le jour de la course tous les jeunes étaient présents afin d'aider les bénévoles à mettre en place la course. Ils ont participé au fléchage, à l'installation des obstacles, à la préparation de la billetterie... Ils ont également participé au bon déroulement de la course en encadrant celle-ci. Des petits groupes de jeunes étaient positionnés en début de course, milieu et fin de course. Ils étaient reconnaissables grâce à leur gilet orange.

Les jeunes ont vraiment été très satisfaits de cette édition. Ils ont pu aussi venir avec des amis à eux le jour de la course pour nous aider à la préparation.

Ce projet a pu voir le jour grâce à l'aide de la Caisse d'allocations familiales avec un appel à projets Engagement des jeunes auquel nous avons répondu.

C'est 138 personnes qui ont participé à la course et 40 bénévoles qui ont permis le bon déroulement de la manifestation.



FÊTE DU PAIN

DIMANCHE 6 JUILLET 2025

Coordination et soutien à l'association Les amis du four du mitan



PROJET INCLUSION



Avec le Foyer de Vie de Meaulx

En quoi a consisté notre action ?

Notre action a consisté à recevoir les résidents du foyer de vie de Meaulx sur nos actions en tant que bénévoles pour certains, et participants pour d'autres.

Ce partenariat qui dure maintenant depuis plus de 4 ans, nous a amenés à inclure des résidents du foyer comme bénévoles lors de nos manifestations. Nous avons commencé à les accueillir avec leurs éducateurs, puis nous avons depuis l'année dernière souhaité les accueillir sous forme de binôme, bénévole/résident afin de casser la barrière qu'ils peuvent avoir avec leurs éducateurs. 5 Binômes sont formés régulièrement. Nous avons commencé par le festival africain Bagiliba que nous organisons depuis 24 ans, puis depuis l'année dernière, nous avons élargi à d'autres manifestations en fonction de leurs disponibilités et envies.

Comme tous les résidents ne peuvent être accueillis en binôme, nous les accueillons gracieusement sur toutes les manifestations ou activités.

En 2025, nous avons pu les rendre encore plus acteurs puisqu'ils ont mené des activités créatives (quilling, arts floral, balade) dans le cadre de l'EVS. Ils étaient accompagnés d'un éducateur et on pu montrer leur savoir aux participants de tout âge.

Ce que nous avons également remarqué en 2025 avec l'ouverture de l'EVS, c'est la demande d'accueil de jeunes en situation de handicap lors d'activités par les parents.

Nous avons donc pu accueillir 3 jeunes adultes accompagnés de leurs parents ou auxiliaire de vie sur des activités où étaient présents par hasard des résidents du foyer de vie.

Afin d'accueillir au mieux, nous avons suivi en octobre une formation sur la communication inclusive menée par Sylvie du PARIH qui est venue à Fayence. Cette formation a réuni une quinzaine de personnes.

Cette année, nous avons mis en place la journée récréative à thème au Foyer de Vie de Méaulx. Une journée rempli de joie, de partage et de rencontre.

Les bénéficiaires étaient très contents de partager ces moments privilégiés. Nos bénévoles et les résidents se sont vraiment liés de sympathie et d'amitié tout au long de ces manifestations. Ils ont appris à se connaître et à passer du bon temps ensemble.

Tous ont exprimé de la joie de participer à ce projet et une envie que cela continue.

Tout ceci a pu être exprimé lors de discussions mais aussi lors des réunions bilans, ou réunions d'équipe au foyer.

Les jeunes bénévoles étaient également très contents de passer du temps avec les résidents et sont toujours contents de se revoir.



PARTENARIAT FOYER - DE VIE - LA CALADE 2025

05/06/25
RELAXATION
ET
AROMA



“ Participation de 6 résidents à une séance en plein air dans le cadre de l'EVS. ”



“ Participation des résidents à la décoration du village de Fayence. Installation des compositions florales. ”



06/07/25
FÊTE
DU
PAIN

ATELIER
ART
FLORAL



“ 6 ateliers organisés en 2025 dans les locaux de la Calade. Participation de 5 à 7 résidents par atelier. 1 à 2 éducatrices. Entre 3 et 5 participants extérieurs. Permet aux résidents de montrer ce qu'ils ont appris avec leur éducatrice. ”



30/10/25
JOURNÉE
RÉCRÉATIVE
HALLOWEEN

“ Première journée récréative sur le thème d'Halloween au foyer de vie avec ateliers créatifs, danses, pique nique partagé. Ouvert à tous. ”

6 ET 27/11/25
4/12/25
KARAOKE

“ Organisation de séances de Karaoke dans les locaux du foyer de vie. Ouvert à tous. ”



DU 13 AU
16/11/25
BAGILIBA

“ 8 résidents bénévoles et inclus dans l'équipe de Bagiliba sous forme de binôme résident/bénévoles. Participation des autres résidents au festival. Organisation d'un atelier théâtre au sein du foyer de vie. ”



BAL DES
VOISINS À
SEILLANS
24/05/25

“ 12 résidents du foyer de vie ont participé au bal des voisins à Seillans. Ils ont pu s'initier à la danse folk et participé au rangement de la manif. ”



19/07/25
CALADE DES
FADAS

“ 8 résidents du foyer de vie bénévoles sur la manifestation. Mise en place avec l'équipe, accueil, déroulement pendant la course. Une dizaine de résidents nous ont rejoint pour faire ou regarder la course. ”



SOUTIEN à la Parentalité et aux familles

Récolter les besoins
en terme de
parentalité sur le
territoire



Fédérer les acteurs
de la parentalité



Nos orientations
Parentalité



Proposer des temps de
rencontres,
discussions ou
informations
pour les parents



Valoriser les
compétences des
familles en favorisant
le partage et l'échange

SOUTIEN à la Parentalité et aux familles

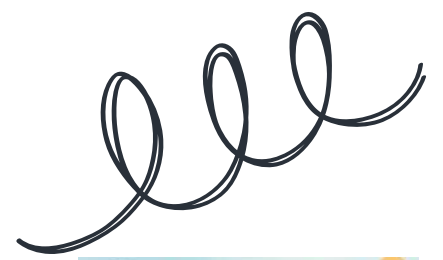

La Rentrée des Familles

Notre projet souhaitait pallier à l'arrêt de l'organisation de la fête de l'enfance et de la jeunesse que nous avons organisé depuis des années sur Fayence.

Nous avons voulu profiter de notre expérience de cette journée pour la faire évoluer vers quelque chose de plus complet sur le thème de la parentalité et des familles.

Nos objectifs :

- Fédérer les acteurs de la parentalité autour d'une manifestation
- Récolter les besoins en terme de parentalité afin d'envisager un futur EVS sur le territoire
- Briser l'isolement des familles
- Valoriser les compétences des familles en favorisant le partage de savoir faire et l'échange de pratique

Publics visés:

Les familles du territoire du pays de Fayence



ANIMATION

de la vie sociale



2025 a été une année riche pour l'espace de vie sociale La Calade sur le Pays de Fayence en partenariat avec ses associations adhérentes de la Fédération.

Un espace de vie sociale c'est quoi ? C'est une structure agréée par la CAF qui contribue à l'animation de la vie locale.

Pour développer des actions multiples et adaptées aux besoins du territoire afin de :

- Tisser le lien social
- Favoriser les rencontres et les échanges pour lutter contre les isolements
- Favoriser la cohésion sociale et le vivre ensemble.



L'EVS s'appuie sur l'implication et la participation des habitants et des acteurs locaux.

Il est porté par des bénévoles et sera soutenu par deux salariées de la Fédération. De nombreuses activités ont pu voir le jour ou être mises en lumière pour cette première année de fonctionnement.

Nous avons organiser plus de 30 ateliers au cours de l'année 2025. Nous avons touché 364 familles durant nos activités.



FORMATIONS

des bénévoles

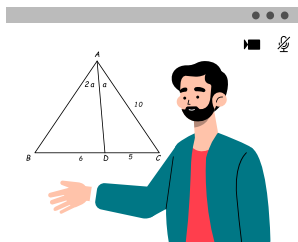

L'éducation populaire dans nos associations

Cette formation propose de (re)découvrir l'éducation populaire comme levier d'action et de transformation au sein des associations.
Formateur : Christophe Giroguy Tiers-Lieu Les Grandes Roches - Gréolières

Lundi 24 novembre & Mardi 25 novembre 2025

de 9h30 à 16h30 à FAYENCE

Gratuit sur inscription



Communication inclusive

Cette journée de formation est réalisée dans le but de vous sensibiliser à une approche qui favorise l'égalité, le respect et la représentation de toutes les personnes, quels que soient leur genre, leur origine, leur situation de handicap ou toute autre diversité.

Formatrice: Sylvie LAPRADE du PARIH 83

Lundi 15 décembre 2025 de 9h30 à 16h à FAYENCE

Gratuit sur inscription

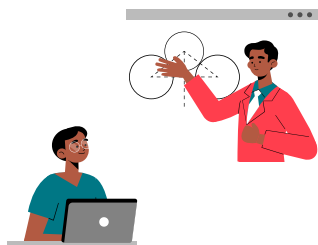

formation FDVA

Ces journées de formations sont réalisées dans le but de vous aider à remplir la demande de subvention FDVA sur mon compte asso.

Mardi 4 Février 2025



Une partie de ces formations ont été soutenues par le FDVA.

ACCOMPAGNEMENT

de nos associations adhérentes

Notre rôle est de veiller à ce que l'élu associatif soit outillé pour renforcer sa pertinence, sa place et son action.

De notre aptitude à faire connaître la pertinence des actions portées au sein du mouvement découle notre capacité à peser, à donner sens.

Informers nos partenaires & le grand public des actions & actualités du réseau Var et Alpes Maritimes



Animation des réseaux sociaux
« Fédération Bidépartementale des Foyers Ruraux »
Facebook, Insta, LinkedIn, Tiktok....

Mise en route d'une newsletter Fédé News



Vers une meilleure
COMMUNICATION
Internet & Externe

Mise en ligne de toutes les manifestations sur le site :
8306.foyersruraux.org

Diffusion de mails d'infos sur l'actualité du réseau Var Alpes Maritimes à l'attention : des associations adhérentes au réseau, de particuliers ayant sollicité des infos, des partenaires, des médias locaux.

Participation à la journée des associations socio culturelles du Pays de Fayence le 6 septembre 25



ACCOMPAGNEMENT

de nos associations adhérentes

En tant que fédération d'Éducation Populaire, le Mouvement Rural sur les départements du Var et des Alpes Maritimes contribue au renforcement de la vie associative sur les territoires. Notre mission est de soutenir les associations locales dans la réalisation de leur projet. Répondre à leurs attentes en matière de conseil administratif, de gestion, d'appui technique et humain.

La Fédération est un véritable centre de ressources pour son réseau.

Du fait de la complexité croissante des réglementations relatives à toute organisation d'événement ou gestion d'une structure associative au quotidien, notamment lorsque celle-ci emploie du personnel, nos associations affiliées nous interpellent régulièrement sur ces thématiques récurrentes.

Nous apportons au quotidien des réponses individuelles et collectives à notre réseau. Nous souhaitons néanmoins intensifier cet accompagnement pour reconforter les responsables associatifs dans leur engagement BENEVOLE de plus en plus difficile.

Nous proposons des formations à la demande quand besoin identifié, ainsi que des services tels que Photocopies, Prêt de matériels, Créations d'affiches....

L'équipe

Lundi, Jeudi
et Vendredi
12H-16H
Mardi 9H-16H



Animatrice EVS
Assistante administratif
Contact : 04.94.84.40.20
evs.lacalade@gmail.com



Animation de l'EVS la calade
Accueil téléphonique et physique
Mise à jour des sites et réseaux
Gestion des adhésions
Communication externe

Lundi,
Mardi,
Jeudi et
Vendredi
9H-16H

Isabelle VINTENON



Coordinatrice fédérale
Contact : 04.94.84.14.86
fdfr.83@mouvement rural.org



Aide aux structures adhérentes
Vie démocratique des associations
Coordinatrice à l'EVS
Demande de subventions
Relation avec les partenaires
Gestion comptable
Référénte Guid'asso

Lundi, Mardi,
Jeudi et
Vendredi 9H-16H
2 semaines par
mois

Mélanie BONARDI



Coordinatrice de projets
Contact : 04.94.84.14.86
fdfr.8306@gmail.com



Mise en place de projets fédérateurs
Lien entre les associations adhérentes
Elaboration du journal de la fédération
Assistance et aide aux associations sur la communication

Jeudi 9H-16H
Mercredi 13h30-17h
Vendredi 8h30-17h30

Alexia MAUNIER



Volontaire en contrat de service civique
Contact : 04.94.84.40.20
evs.lacalade@gmail.com



Accueil, mobilisation du public et animation de l'EVS : La Calade
Mise à disposition EVS (solidarité couturières, Relais Solidarité)

Labellisée Guid'Asso accompagnement généraliste depuis 2025

Le dispositif Guid'Asso est un réseau de proximité destiné à aider les associations, les bénévoles et les porteurs de projets associatifs.

Son objectif est de rendre plus simple l'accès à l'information et à l'accompagnement pour toutes les associations, qu'elles soient petites ou grandes, employeurs ou non. Les structures labellisées Guid'Asso peuvent être des associations, des mairies, des centres sociaux ou d'autres organismes locaux. Elles proposent gratuitement des conseils et un accompagnement adaptés.



Guid'Asso
Accompagnement généraliste



BILAN 2025 ✨

Rapports financiers

Voté à l'unanimité lors de l'AG du 11 avril 2026

FDJR 83/06

04 94 84 14 86

fdjr.83@mouvement-rural.org

COMPTE DE RESULTAT 2025
FEDERATION BIDEPARTEMENTALE des FOYERS RURAUX 83/06

CHARGES d'EXPLOITATIONS	2025	2024	2023	
60 - Achats		20 596,82 €	21 323,19 €	15 599,43 €
Achats Alimentation	3 508,84 €		3 466,15 €	3 620,83 €
Frais de repas				
Carburant	214,84 €		518,89 €	631,19 €
Fournitures Actions formations	1 300,00 €		248,50 €	100,00 €
Fournitures Informatique			974,93 €	290,00 €
Fournitures de bureau	796,64 €		266,30 €	204,70 €
Fourni Entretien/petit équipement	45,80 €		3 755,84 €	1 239,04 €
Animation actions culturelles	9 041,27 €		5 917,63 €	7 557,17 €
Animation Politique jeunes	2 039,48 €		5 324,60 €	982,50 €
Fournitures Actions sportives			28,93 €	939,22 €
Fournitures diverses	3 649,95 €		821,42 €	34,78 €
61 - Charges Externes		12 248,26 €	5 726,30 €	10 676,00 €
Prestations services	11 728,26 €		2 930,00 €	8 898,00 €
Assurance divers	245,00 €		210,00 €	210,00 €
Documentation générale				
Location et entretien	275,00 €		2 586,30 €	1 568,00 €
62 - Charges Externes Activités		9 068,01 €	10 016,85 €	5 374,03 €
Frais de missions	2 767,14 €		2 010,00 €	964,10 €
Frais de déplacements	2 082,26 €		4 386,11 €	1 854,85 €
Téléphone et Internet	1 454,06 €		1 096,27 €	806,29 €
Promot-Communication	2 764,55 €		2 440,57 €	1 748,79 €
Divers			83,90 €	
64 - Charges de Personnel		88 698,75 €	83 699,25 €	57 042,15 €
Cotisations sociales	19 938,79 €		20 259,14 €	15 137,28 €
Personnel	63 429,27 €		57 301,85 €	37 069,40 €
Autres Cotisations	1 336,00 €		1 180,20 €	715,60 €
Plan épargne	1 334,00 €		1 331,57 €	1 328,71 €
GUSO			727,06 €	321,88 €
Divers (indemn SC)	2 660,69 €		2 899,43 €	2 469,28 €
65 - Vie Associative		12 729,85 €	11 762,12 €	17 455,90 €
Cotisations SACEM-SACD			239,47 €	313,41 €
Cartes et Cotisations (CNFR, URFR)	11 445,08 €		10 815,70 €	17 142,49 €
Autres Cotisations	1 284,77 €		706,95 €	
67 - Charges exceptionnelles		667,95 €	203,32 €	2 719,24 €
Charges sur exercice antérieur	552,33 €		180,00 €	2 664,40 €
Charges exceptionnelles	115,62 €		23,32 €	54,84 €
66 - Service bancaire		283,70 €	260,50 €	229,05 €
Tenue de compte	283,70 €		260,50 €	229,05 €
68 - Dotations Amort.		1 000,00 €	0,00 €	0,00 €
Provisions pour risques et charges financières				
Provisions pour actions	1 000,00 €			
Dotations aux amortissements				
SOLDE CREDITEUR	8 789,27 €	8 789,27 €	26 570,86 €	2 944,74 €
TOTAL CHARGES	154 082,61 €	154 082,61 €	159 562,39 €	112 040,54 €
Divers		38 000,00 €		
Valorisation du Bénévolat	30 000,00 €		30 000,00 €	30 000,00 €
Mise à Disposition des locaux par Mairie de Fayence	8 000,00 €		8 000,00 €	8 000,00 €
TOTAL CHARGES	192 082,61 €	192 082,61 €	197 562,39 €	150 040,54 €

Le Président

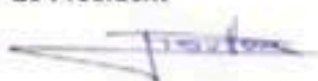

La Trésorière



Voté à l'unanimité lors de l'AG du 11 avril 2026

COMPTE DE RESULTAT 2025
FEDERATION BIDEPARTEMENTALE des FOYERS RURAUX 83/06

PRODUITS d'EXPLOITATIONS	2025	2024	2023
70 - Prestations-Services-Participations	49 181,43 €	42 035,01 €	15 088,67 €
Prestations de services	3 554,96 €	550,00 €	721,12 €
Prestations de services CAF	27 650,10 €	27 020,45 €	
Participation actions jeunes		2 682,34 €	700,00 €
Participation actions Culturelles	6 141,30 €	8 243,21 €	9 208,00 €
Participation diverses	9 217,00 €	600,88 €	110,00 €
Participation Actions de Formation		120,00 €	
Remboursements divers	1 708,07 €	2 744,13 €	1 219,55 €
Participation action Sports	910,00 €	74,00 €	3 130,00 €
74 - Subventions d'Exploitation	75 185,61 €	72 014,25 €	68 287,00 €
Subvention Conseil Départemental 83	4 200,00 €	4 000,00 €	4 000,00 €
Subvention Conseil Départemental 06			500,00 €
CAF	22 560,00 €	18 500,00 €	24 500,00 €
Subvention Fonjep	14 754,00 €	7 108,00 €	7 107,00 €
Subvention C.D.V.A	19 445,00 €	19 040,00 €	18 050,00 €
SDJES		2 000,00 €	6 500,00 €
Contrats aidés	2 176,62 €	10 031,58 €	
Service civique	3 449,99 €	2 076,67 €	2 630,00 €
Mécénat autres	800,00 €	2 258,00 €	
Communes et com. de communes	7 800,00 €	7 000,00 €	5 000,00 €
75 - Autres produits :	28 691,97 €	28 310,52 €	26 203,68 €
Cotisations & Cartes	28 690,62 €	28 310,52 €	26 203,68 €
Produits Divers	1,35 €		
76 - Produits financiers	1 023,60 €	1 202,61 €	661,19 €
Intérêts bancaires	1 023,60 €	1 202,61 €	661,19 €
77 - Produits Exceptionnels	0,00 €	16 000,00 €	1 800,00 €
Produits exceptionnels sur opérations de gestion			
Produits Exceptionnels			
Produits sur exercice antérieur		16 000,00 €	18 000,00 €
78-Reprise sur Amortissements & Provisions	0,00 €	0,00 €	0,00 €
Reprise sur amortissement et provisions			
Provisions			
Déficit d'exploitation			
TOTAL des PRODUITS	154 082,61 €	154 082,61 €	159 562,39 €
Divers		38 000,00 €	
Valorisation du Bénévolat	30 000,00 €	30 000,00 €	30 000,00 €
Mise à Disposition des locaux par Mairie de Fayence	8 000,00 €	8 000,00 €	8 000,00 €
TOTAL des PRODUITS	192 082,61 €	192 082,61 €	197 562,39 €

Le Président



La Trésorière

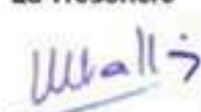

Voté à l'unanimité lors de l'AG du 11 avril 2026

Charges 2025

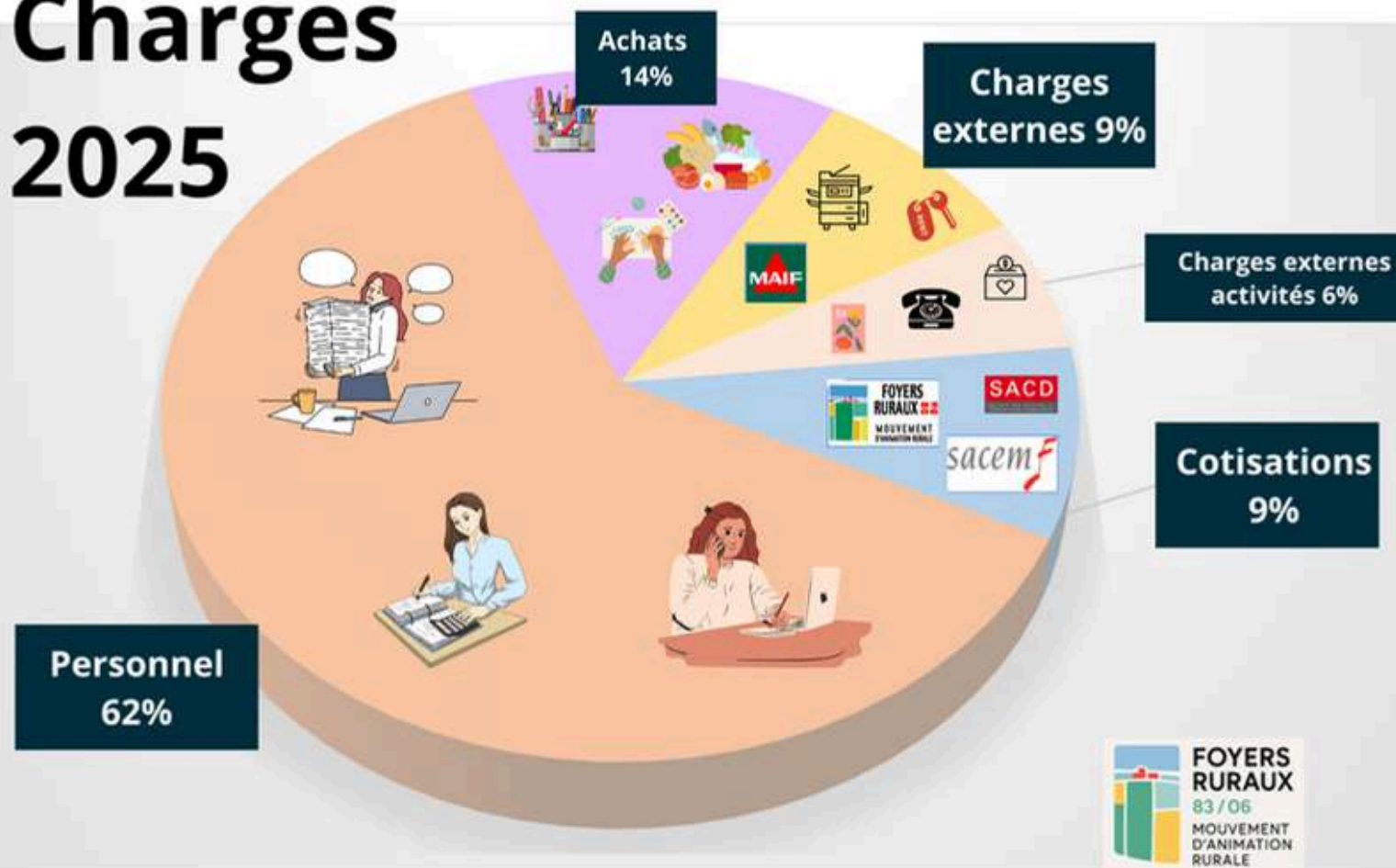

Produits 2025

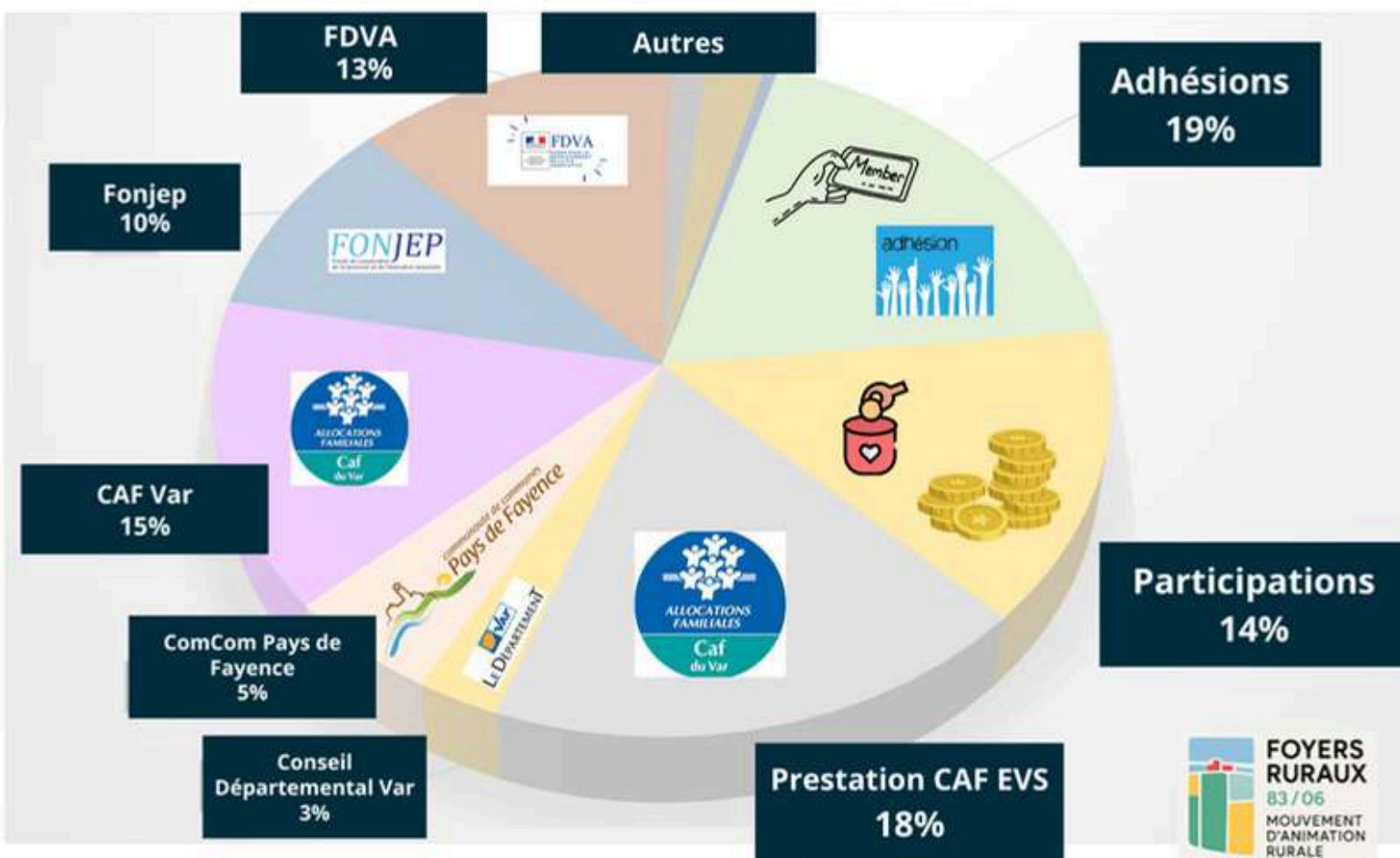

BILAN

FEDERATION BIDEPARTEMENTALE des FOYERS RURAUX 83/06

Début de l'exercice : 01/01/25 Fin de l'exercice : 31/12/25

ACTIF	Exercice 2025			2024	2023
	Brut	Amort. Prov.	Net	Net	Net
ACTIF IMMOBILISE :					
Immobilisations incorporelles					
Installations agencements, aménagements	0,00 €	0,00 €	0,00 €	0,00 €	0,00 €
Matériel de transport					
Matériel de bureau					
Matériel informatique	968,99 €	968,99 €	0,00 €	0,00 €	0,00 €
Matériel sportif					
Matériel animation/formation					
Mobilier			0,00 €	0,00 €	0,00 €
Immobilisations financières					
Total Actif Immobilisé		0,00 €			0,00 €
ACTIF CIRCULANT :					
Stocks matières premières et fournitures					
Usagers					
Subventions à recevoir					
Comptes courants					
Autres créances			16 984,99 €	23 855,22 €	8 077,66 €
Total Actif Circulant		16 984,99 €			
DISPONIBILITES :					
Crédit Agricole			17 717,07 €	5 598,15 €	4 714,81 €
Compte Epargne C.A.			37 772,50 €	38 107,78 €	29 227,22 €
Caisse			302,37 €	180,56 €	200,40 €
Parts sociales			6 122,00 €	5 958,00 €	5 797,00 €
Total Disponibilités		61 913,94 €		49 844,49 €	39 939,43 €
COMPTES DE REGULARISATION :					
Charges constatées d'avance				547,00 €	
Produits à recevoir					
Produits à recevoir > 1 an					
Total Actif			78 898,93 €	74 246,71 €	48 017,09 €

Le Président



La Trésorière

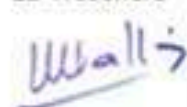

Voté à l'unanimité lors de l'AG du 11 avril 2026

BILAN

FEDERATION BIDEPARTEMENTALE des FOYERS RURAUX 83/06

Début de l'exercice : 01/01/25

Fin de l'exercice : 31/12/25

PASSIF	Exercice 2025		Exercice 2024	Exercice 2023
Fonds Propres :				
Fonds associatif (sans droit de reprise)				
Subventions d'équipement	1 538,16 €		1 538,16 €	1 538,16 €
Amort.Sub Equip C.R.				
Report à Nouveau	-10 346,54 €		-36 917,40 €	-39 862,14 €
Réserves de Trésorerie	15 000,00 €		15 000,00 €	
Résultat d'exercice	8 789,27 €		26 570,86 €	2 944,74 €
Résultat de l'exercice antérieur				
Provisions Risques & charges	39 000,00 €		39 000,00 €	54 000,00 €
Provisions Matériel	3 500,00 €		3 500,00 €	3 500,00 €
Provisions pour Actions	8 530,00 €		7 530,00 €	7 530,00 €
Total Fonds Propres		66 010,89 €	56 221,62 €	29 650,76 €
Emprunts :				
Emprunts à moyen et long terme				
Dettes :				
Impôts et taxes				
CDSMR 06				
Charges à Payer	12 888,04 €		18 025,09 €	18 366,33 €
Charges à Payer > 1 an				
Total Dettes :		12 888,04 €	18 025,09 €	18 366,33 €
Comptes de Régularisation :				
Produits constatés d'avance				
Total Passif		78 898,93 €	74 246,71 €	48 017,09 €

Le Président



La Trésorière

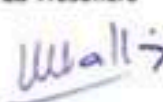

Voté à l'unanimité lors de l'AG du 11 avril 2026

L'exercice 2025 de la Fédération BiDépartementale des Foyers Ruraux 83/06 se clôture avec un résultat excédentaire de 8 789 €, après un excédent exceptionnellement élevé de 26 571 € en 2024.

Même si le résultat est en baisse par rapport à 2024, la structure reste globalement saine :

- Les produits d'exploitation restent élevés à 154 083 €
- Les charges d'exploitation diminuent légèrement à 154 083 €
- La trésorerie progresse fortement
- Les fonds propres augmentent
- Les dettes diminuent

L'année 2024 apparaît comme une année exceptionnelle grâce à des produits exceptionnels importants (16 000 €), liés à l'aide de la CNFR, alors que 2025 revient à un niveau plus proche de l'activité normale.

Évolution des produits

Nature des charges	2023	2024	2025
Achats	15 599 €	21 323 €	20 597 €
Charges externes	10 676 €	5 726 €	12 248 €
Charges externes activités	5 374 €	10 017 €	9 068 €
Charges de personnel	57 042 €	83 699 €	88 699 €
Vie associative	17 456 €	11 762 €	12 730 €

- Les prestations et participations progressent fortement sur trois ans.
- Les subventions augmentent régulièrement, notamment grâce à la CAF, au FONJEP et au CDVA.
- Les cotisations restent stables et constituent une ressource solide.
- L'absence de produits exceptionnels en 2025 explique largement la baisse du résultat.

Évolution des charges

Nature des charges	2023	2024	2025
Achats	15 599 €	21 323 €	20 597 €
Charges externes	10 676 €	5 726 €	12 248 €
Charges externes activités	5 374 €	10 017 €	9 068 €
Charges de personnel	57 042 €	83 699 €	88 699 €
Vie associative	17 456 €	11 762 €	12 730 €

- Les charges de personnel représentent de loin le principal poste de dépenses.
- Elles passent de 57 042 € en 2023 à 88 699 € en 2025, soit une hausse de plus de 55 % en deux ans.
- Cette hausse traduit un renforcement de l'activité et des ressources humaines.
- Les dépenses d'animation culturelle restent élevées.
- Les frais de déplacements et de missions restent significatifs.

Conclusion

L'exercice 2025 confirme la solidité de la fédération après plusieurs années difficiles.

Malgré une baisse du résultat par rapport à 2024, liée à la disparition des produits exceptionnels, liés à l'aide de la CNFR, la situation financière reste saine : l'activité progresse, la trésorerie augmente, les fonds propres se renforcent, les dettes diminuent.

Attention aux **Points de vigilance** : Les charges de personnel augmentent rapidement et représentent près de 58 % des charges, le résultat 2025 reste positif mais inférieur à 2024, la dépendance aux subventions reste forte, le report à nouveau reste négatif.

La fédération dispose donc d'une base financière plus solide pour poursuivre ses actions en 2026.

PROJETS

développés en 2026

Jeunesse :

Accueil de jeunes en service civique sur une mission

18 Juillet 26 : 5ème calade des Fadas à Fayence

Mise en place d'un passeport engagement jeunes
pour les ados du pays de Fayence



Parentalité :

5ème Rentrée des familles

"La rentrée c'est pas que casse pied"

26 & 27 septembre 2026 à Fayence

Cycle d'ateliers parentalité - Café des parents

Ateliers Enfants-Parents

Animation de la vie sociale:

Coordination de l'Espace de Vie Sociale

"La Calade" sur le Pays de Fayence

en partenariat avec nos structures adhérentes.



Actions culturelles :

Novembre 2026 : 1er festival Mots en Merveilles : contes en campagne à
Tavernes, Sillans la Cascade, Tourrettes et Bagnols en Forêt

Du 11 au 15 novembre 2026 : 24ème Festival Bagiliba

Formations bénévoles :

29 janvier et 3 février 2026 : Formation compte asso

24 et 25 avril 2026: Formation théâtre forum

19 Mai 2026 : Formation CANVA

Formation Basicompta



BUDGET

Prévisionnel 2026

CHARGES		PRODUITS	
60 - Achats	41 395,00 €	70 - Prestations-Services-Participations	
Achats Alimentation	4 000,00 €	Prestations de services	3 500,00 €
Hébergement / Restauration	1 200,00 €	CAF Prestation EVS	28 655,00 €
Carburant	995,00 €	Participation actions jeunes et sports	7 000,00 €
Fournitures Actions formations	4 000,00 €	Participation actions Culturelles	11 000,00 €
Fournitures Informatique	200,00 €	Participation diverses	1 000,00 €
Fournitures de bureau	500,00 €		
Fourni Entretien/petit équipement	1 500,00 €	74 - Subventions d'Exploitation	
Animation actions culturelles	10 000,00 €	Subvention Conseil Départemental 83 Culture	5 000,00 €
Animation actions jeunes	8 000,00 €		
Animation Actions Sociales	6 000,00 €		
Animation actions sports	5 000,00 €		
61 - Charges Externes		Communes et com. de communes	12 000,00 €
Entretien photocopieur	350,00 €	Subvention Fonjep	14 200,00 €
Assurance divers	200,00 €	Subvention F.D.V.A fonctionnement	10 000,00 €
Locations diverses	4 000,00 €	Subvention F.D.V.A Formations	5 000,00 €
62 - Charges Externes Activités		Subvention F.D.V.A Nouveaux services	12 000,00 €
Prestations de services	10 000,00 €	Service civique	2 400,00 €
Frais de missions animateurs	3 500,00 €	Projet JEP SDJES	6 000,00 €
Frais de déplacements Actions	4 500,00 €	CAF Appel à projets	27 500,00 €
Déplacements Elus	200,00 €	Mécénat autres	2 500,00 €
Affranchissements	70,00 €	75 - Autres produits :	
Téléphone et Internet	530,00 €	Cotisations & Cartes	18 000,00 €
Promot-Communication	2 500,00 €	Produits Divers	300,00 €
64 - Charges de Personnel		76 - Produits financiers	
Cotisations sociales	19 600,00 €	Intérêts bancaires	480,00 €
Personnel	65 100,00 €		
Plan épargne	1 340,00 €		
Indemnités Service civique	2 700,00 €		
65 - Vie Associative			
Cotisations SACEM-SACD	800,00 €		
Cartes et Cotisations (CNFR, URFR)	8 000,00 €		
Autres Cotisations	500,00 €		
66 - Service bancaire			
Tenue de compte	250,00 €		
68 - Dotations amort.			
Amortissement	1 000,00 €		
TOTAL CHARGES	166 535,00 €	TOTAL PRODUITS	166 535,00 €
Valorisation du Bénévolat	45 000,00 €	Valorisation du Bénévolat	45 000,00 €
Mise à Disposition des locaux	8 000,00 €	Mise à Disposition des locaux	8 000,00 €
TOTAL CHARGES	219 535,00 €	TOTAL PRODUITS	219 535,00 €

COTISATIONS 2026/2027



Voté à l'unanimité lors de l'AG du 11 avril 2026

Adhésion Structure en 2025/2026 :

Mouvement rural :	60 €
FDFR 83/06 :	75 €
TOTAL :	135 €
Proposition pour 2026/2027 :	75€

Tarif des Adhésions Individuelles :

Adhésion Individuelle Accident :

Tarifs 2025/2026 :

Assurance Individuelle Accident (sous réserve)	0.81 €
Adhésion CNFR	4.00 €
Adhésion individuelle FDFR 83/06	7.75 €
	12.56€

Adhésion simple au mouvement RC :

Tarifs 2025/2026 :

Adhésion CNFR	4.00 €
Adhésion individuelle FDFR 83/06	7.75 €
	Soit 11.75€

Proposition pour 2026/2027 :

Adhésion individuelle FDFR 83/06 : 7.75 € pour les deux tarifs

Carte temporaire valable 8 jours en Individuelle accident :

Tarifs 2025/2026 :	3 €
Proposition pour 2026/2027 :	3 €

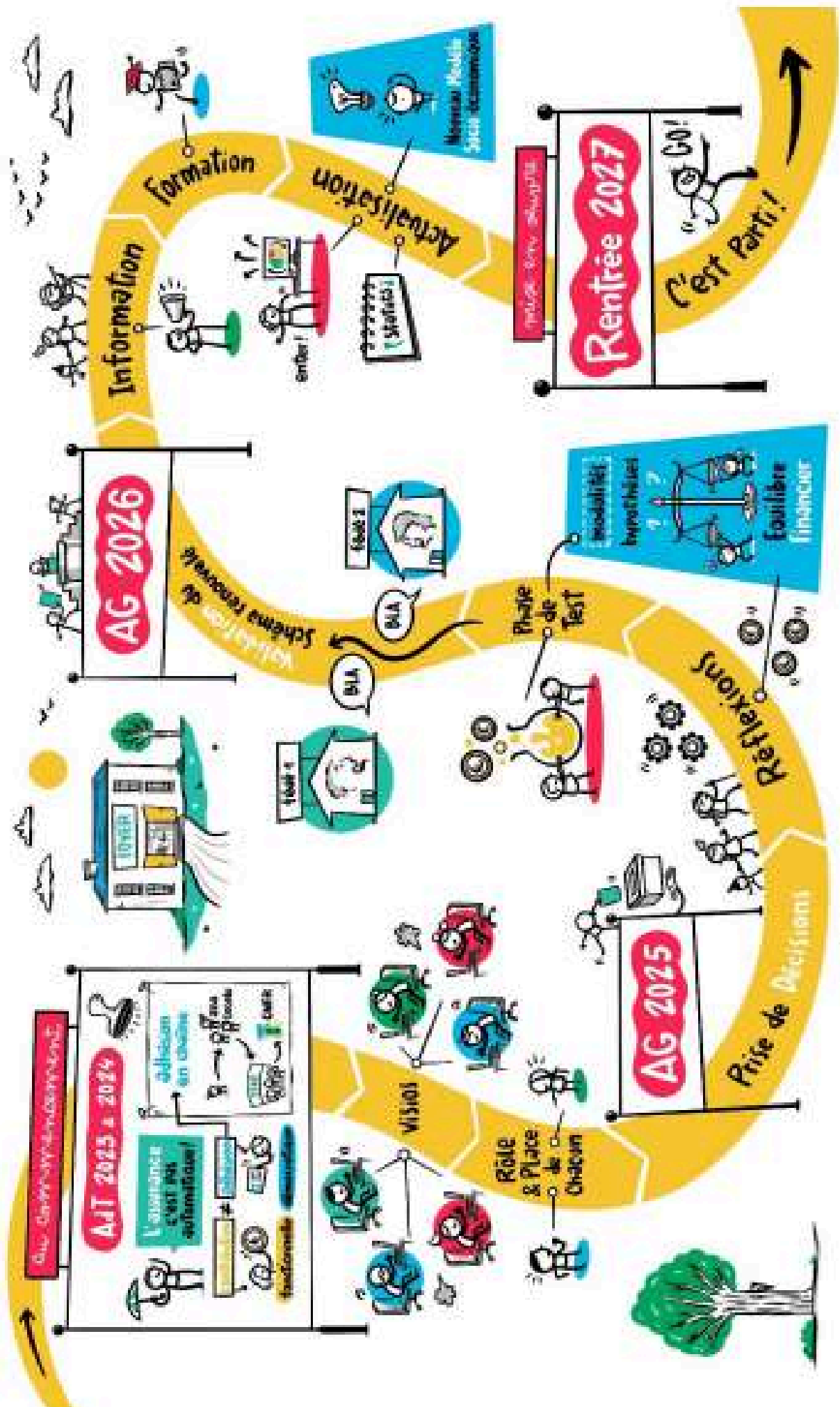



L'assurance
c'est Pas
automatique!

- L'**assurance** est décorrélée de l'adhésion

Le **vocabulaire commun** est validé

Adhésion :

Elle permet d'indiquer qu'on partage les valeurs d'un groupe, que l'on souhaite prendre part au projet collectif de celui-ci.

Elle ouvre le droit de prendre part au vote lors des instances délibératives (le plus généralement l'assemblée générale). Elle est le préalable nécessaire pour s'engager dans les fonctions de responsabilités du collectif.

Contribution :

Elle correspond au montant versé pour soutenir la réalisation d'un projet. Elle sert à financer la mise en place de celui-ci (professeur, locaux, transports, etc.).



- Le **principe de l'adhésion en chaîne** est acté
 - L'**individu** adhère à l'association locale ;
 - L'**association locale** adhère à la Fédération Départementale ;
 - La **Fédération Départementale** adhère à la CNFR.

ELECTION DU

conseil d'administration

Voté à l'unanimité lors de l'AG du 11 avril 2026

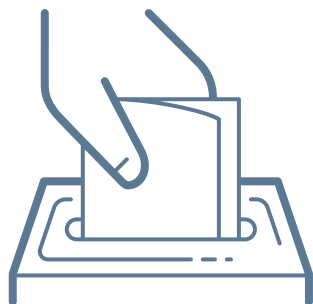

Elus jusqu'en 2028 :

CAGNOL ANNICK
DUQUELLENEC ELISABETH
LEBLOND IRENE
BRICAT MICHELE
GRAZINI ALINE
DEFOLIE DIDIER
FOUILLOUX JEAN PAUL
AUNIS MARC



Sortants en 2028 :

HALLOIN NICOLE
LEMOIGNE VERONIQUE
WEISS EDOUARD



Candidatures :

HALLOIN NICOLE
LEMOIGNE VERONIQUE
WEISS EDOUARD
COURTOIS CORALIE
BRICAT ROMAIN
BROUILLET ISABEL
CLODION DOMINIQUE

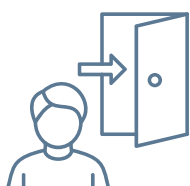

Démission :

DEFOLIE DIDIER

Jean Paul FOUILLOUX remercie toutes les personnes présentes et le Foyer Rural de Fayence Tourrettes pour leur accueil chaleureux.

Il invite les personnes présentes à se rendre au restaurant la Torche dans Fayence avant de visiter les nouveaux locaux de l'association Solidarité Couturières Pays de Fayence et de réunir le Conseil d'Administration à 14h30.

Fin de l'assemblée générale à 12h30

Jean Paul FOUILLOUX
Président

**Fédération Bi Départementale
des Foyers Ruraux 83/06**

Allée Monseigneur de Fleury
83440 FAYENCE - Tél. 04 94 84 14 86
fdr.83@mouvement-rural.org - Siret : 390 275 600 00034



CONTACTS



**ALLÉE MONSEIGNEUR DE FLEURY
83440 FAYENCE**



04 94 84 14 86



FDFR.83@MOUVEMENT-RURAL.ORG



HTTPS://8306.FOYERSRURAUX.ORG



**FEDERATION BIDEPARTEMENTALE
DES FOYERS RURAUX**



BAGILIBA